Gwida għall-Pazjent

Tagħrif għall-persuni li ġew preskritti tossina Botulinum ta' Tip B (NeuroBloc®) għal distonja ċervikali

X'inhuma d-Distonja Ċervikali u t-Trattament b'NeuroBloc® li qed jingħatalek

Din il-Gwida qed tiġi pprovduta minn Eisai Europe Limited

Din il gwida tiddeskrivi xi wħud mill-fatti importanti dwar Neurobloc li inti għandek tkun konxju dwarhom, imma minkejja dan, ma tissostitwix il-parir li jingħatalek minn professjonist fil-qasam tal-kura tas-saħħa. Barra minn hekk aktar tagħrif importanti dwar Neurobloc li jinkludi twissijiet speċjali u effetti kollaterali huma inklużi fil-fuljett ta' tagħrif tal-pazjent li hu fornut f'kull pakkett ta' Neurobloc. Jekk jogħġbok ftakar biex tistaqsi għall-fuljett ta' tagħrif jekk inti ma rċevejtux u aqrah sew.

Biex tifhem d-Distonja Ċervikali u NeuroBloc® – Kif tista' din il-Ġwida għall-Pazjent tkun ta' għajnuna għalik?

Din il-gwida tagħtik tagħrif dwar id-distonja ċervikali u NeuroBloc® (Tossina Botulinum ta' Tip B) sabiex tgħinek tifhem aħjar il-kundizzjoni u t-trattament li ġie preskritt lilek. Barra minn hekk, għandek taqra wkoll il-Fuljett ta' Tagħrif għall-Pazjent ta' Neurobloc®, li t-tabib tiegħek se jipprovdilek. Il-gwida tagħti ħarsa ġenerali lejn id-distonja ċervikali u lejn it-trattament tagħha, b'mod partikolari NeuroBloc®, u tispjega xi jfisser għalik li tgħix b'din il-kundizzjoni u tieħu din il-kura.

Huwa importanti għalik li tiġi stabbilita relazzjoni tajba mat-tobba u l-infermiera li se jagħtuk il-kura. Il-pazjenti kollha huma uniċi u se jirrispondu b'mod differenti għat-trattament; relazzjoni tajba se tgħinek tifhem x'għandek tistenna mill-kundizzjoni fil-futur.

Flimkien, għandkom tistabbilixxu miri realistiċi għat-trattament li t-tnejn li intom għandkom timpenjaw ruħkom għalihom, biex tkun tista' tibbenefika minnhom waqt li tkun qed tgħix u tlaħħaq mad-distonja ċervikali tiegħek.

Appoġġ ulterjuri: il-kuntatt ma' persuni oħra li jbatu minn distonja ċervikali jista' wkoll ikun ta' appoġġ, kemm jekk isir permezz tal-email jew tat-telefon, jew saħansitra billi tiltaqgħu. Il-Federazzjoni Ewropea dwar id-Distonja tista' tgħinek tikkuntattja pazjenti oħra li jbatu mid-distonja ċervikali (www.dystonia-europe.org).

Jekk għandek aktar mistoqsijiet, jekk jogħġbok iddiskutihom mat-tabib jew l-infermiera tiegħek, jew żur is-sit elettroniku www.neurobloc.com li jinkludi wkoll taqsima b'tagħrif għall-pazjenti.

Nisperaw li din il-gwida ssibha utli.

X'inhi d-distonja ċervikali?

Id-distonji huma disturbi newroloġiċi tal-moviment li jaffettwaw partijiet differenti tal-ġisem, u li jikkawżaw kontrazzjonijiet involontarji tal-muskoli. Distonja fokali tolqot biss parti waħda tal-ġisem.

Id-distonja ċervikali (imsejħa wkoll DĊ jew tortikollis spażmodika) hija d-distonja fokali l-aktar komuni. Din taffettwa eluf ta' nies kull sena, madwar 40,000 fir-Renju Unit waħdu, u prinċipalment taffettwa n-nervituri li jfornu 'l muskoli tal-għonq u/jew tal-ispalla, li jirriżulta fi brim u movimenti ripetittivi. Dan joħloq sitwazzjonijiet fejn il-muskoli jinżammu f'pożizzjonijiet mhux normali, li ġeneralment jikkawżaw uġigħ u li ġieli jistgħu anki jikkawżaw rogħda.

Jeżistu diversi tipi ta' distonja ċervikali, skont liema mill-muskoli jkunu involuti; it-tabib tiegħek se jkun jista' jgħinek tidentifika liema tip qed jaffettwak.

Tortikollis hija l-aktar forma komuni, li tikkawża brim kemm tar-ras kif ukoll tal-għonq. Din tista' tikkawża sitwazzjoni fejn it-tidwir tal-għonq iwassal biex l-ilħit jipponta lejn l-ispalla

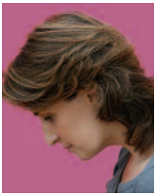

Anterokollis twassal biex l-ilħit jiġġebbed 'l isfel lejn is-sider

Laterokollis twassal biex ir-ras tiġġebbed lejn naħa waħda u 'l isfel lejn l-ispalla

Retrokollis hija meta r-ras tinklina lura lejn ix-xewka tad-dahar

Lil min taffettwa d-distonja ċervikali u kif se taffettwak?

Id-distonja ċervikali ġeneralment isseħħ f'persuni ta' età ta' aktar minn 40 sena u hija aktar komuni fin-nisa milli fl-irġiel. Is-sintomi jvarjaw minn ħfief għal qawwija, u ta' spiss huma assoċjati ma' uġigħ u/jew rogħda. Dawn jistgħu jibqgħu l-istess, jistgħu jmorru għall-agħar biż-żmien, jew jistgħu jkomplu jiżviluppaw għal ftit żmien sakemm imbagħad ma jsirux agħar. Madwar 20% tal-persuni jista' jkollhom perjodi qosra mingħajr sintomi, iżda fil-maġġoranza tal-każijiet dawn is-sintomi eventwalment jerġgħu jibdew jinħassu. Id-distonja ċervikali taffettwa lill-individwi b'mod differenti u mhuwiex possibbli li tkun taf kif se taffettwak meta ssirlek l-ewwel dijanjożi.

X'sintomi tista' tistenna bid-distonja ċervikali?

Fil-bidu d-distonja ċervikali ġeneralment iseħħ b'mod gradwali u hija kkaratterizzata minn spażmi dejjem jikbru fil-muskoli tar-ras u/jew tal-għonq, li jwasslu għal pożizzjonijiet mhux normali tar-ras u tal-għonq. Barra minn hekk, tista' tħoss ukoll:

- Restrizzjoni tal-movimenti ta' rasek u t'għonqok, li tagħmilha diffiċli li tħares lura wara spalltek meta tkun qed issuq jew waqt attivitajiet oħra, u li toħloqlok diffikultajiet waqt li tkun qed twettaq azzjonijiet sempliċi bħal meta tilbes, jew tħares 'l isfel biex taqra ktieb jew skrin tal-kompjuter
- Is-sintomi jistgħu jmorru għall-agħar minħabba l-istress
- Is-sintomi ġeneralment imorru għall-aħjar wara li tirrilassa jew wara li torqod

Tista' tbati minn xi wħud minn dawn jew minnhom kollha, iżda s-severità tvarja skont l-individwu.

X'inhuma l-fatturi li jikkawżaw id-distonja ċervikali?

Il-kawża ewlenija tad-distonja ċervikali għadha mhijiex magħrufa b'mod ċar. Ġeneralment il-moħħ jibgħat messaġġi kimiċi biex il-movimenti tal-muskoli jseħħu b'mod bilanċjat u kkontrollat; wieħed minn dawn il-messaġġiera kimiċi huwa l-acetylcholine. Huwa maħsub li d-distonja ċervikali tikkawża produzzjoni żejda ta' acetycholine, li twassal biex il-muskoli jistiraw ruħhom u jsiru aktar attivi. Xi pazjenti b'distonja ċervikali għandhom storja preċedenti ta' ġrieħi fir-ras jew fl-għonq, iżda għadu mhux ċar jekk dan huwiex marbut mad-distonja tagħhom, u għalhekk jenħtieġ li ssir aktar riċerka f'dan ir-rigward. X'aktarx li, bħal fil-każ ta' ħafna mard ieħor, fatturi ġenetiċi u ambjentali jaġixxu flimkien biex jikkawżaw din il-kundizzjoni.

Kawżi possibbli ta' distonja ċervikali

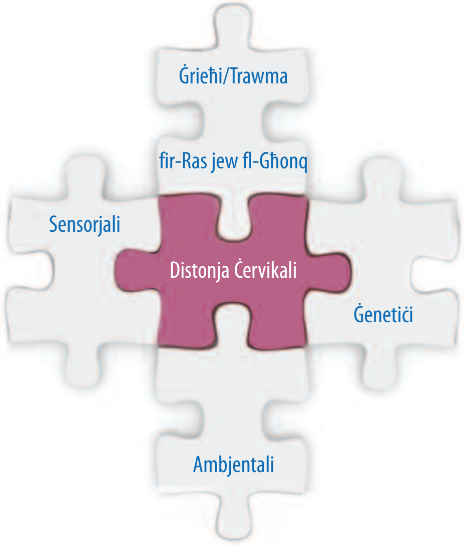

Kif tiġi dijanjostikata d-distonja ċervikali?

Is-sintomi tad-distonja ċervikali jistgħu ma jkunux speċifiċi u jistgħu jiġu u jmorru tul xhur jew anki snin. Dan joħloq diffikultajiet għat-twettiq tad-dijanjożi, eż. tidwir mhux volontarju tar-ras, kull tant żmien biss. Madankollu, id-dijanjożi, meta fl-aħħar issir mit-tabib tal-familja jew min-newrologu tiegħek, ġeneralment tkun ibbażata fuq xi wħud jew fuq dawn il-kundizzjonijiet kollha li ġejjin:

Is-sintomi tiegħek – dawn jistgħu jinkludu:

- problemi fl-għonq/uġigħ fl-ispallejn +/- rogħda
- movimenti mhux normali tar-ras u/jew tal-għonq
- diffikultajiet fit-twettiq tal-attivitajiet tiegħek ta' kuljum

Riżultati mill-eżamijiet – dawn jinkludu:

- ħxuna evidenti ta' xi wħud jew tal-muskoli kollha u xi movimenti ristretti
- pożizzjonijiet mhux normali tar-ras/tal-għonq +/- rogħda

Ma jeżisti l-ebda test speċifiku biex jikkonferma din id-dijanjożi; testijiet tal-laboratorju u imaging scans ġeneralment jidhru normali, u għalhekk ma jgħinux biex tiġi dijanjostikata d-distonja ċervikali.

Kif se taffettwali ħajti d-distonja ċervikali?

Din il-kundizzjoni taffettwa lill-individwi b'mod differenti u tvarja fil-livelli ta' qawwa tagħha, u għalhekk mhuwiex possibbli li wieħed ikun jaf x'tistgħu tistennew int jew it-tabib tiegħek meta ssir id-dijanjożi. Huwa biss biż-żmien li tista' ssir taf kif taffettwak din il-kundizzjoni. Għandek tkun konxju mill-fatt li li xi attivitajiet li twettaq bħala parti mir-rutina tiegħek ta' kuljum se jsiru aktar diffiċli, eż. is-sewqan u l-kitba. Kif diġà ntqal, dan jiddependi fuq kif se tiżviluppa l-kundizzjoni tiegħek kif ukoll mir-rispons tiegħek għat-trattament. Jekk għandek diffikultà biex twettaq xi attivitajiet ta' kuljum, il-fiżjoterapija u terapiji komplementari oħra jistgħu jgħinuk biex tikseb rilassament u biex ittaffi s-sintomi. Kif diġà ntqal, huwa importanti li taħdem mill-qrib mat-tabib tiegħek sabiex tiżgura li jingħatalek l-aħjar appoġġ sabiex inti tkun tista' tlaħħaq mal-kundizzjoni tiegħek.

Teżisti kura għad-distonja ċervikali?

Filwaqt li ma hemm l-ebda kura magħrufa, is-sintomi tad-distonja ċervikali jistgħu jiġu kkontrollati permezz ta' mediċini li jittieħdu mill-ħalq, terapiji komplementari u/jew terapija ta' injezzjoni bit-tossina botulinum.

N.B. Xi individwi b'distonja ċervikali rrappurtaw li jistgħu jsibu ċertu pożizzjonijiet jew 'tekniki sensorjali' li jistgħu jgħinu biex jittaffew is-sintomi tagħhom, eż. korrezzjoni temporanja tal-pożizzjoni tar-ras billi tmiss wiċċek, għonqok jew rasek b'idejk jew b'oġġett, bħal pereżempju lapes jew nuċċali.

Kif tista' tiġi kkurata d-distonja ċervikali?

It-trattamenti huma mmirati biex inaqqsu s-sintomi tiegħek sabiex jgħinuk tgħix ħajja kemm jista' jkun normali. B'mod ġenerali hemm diversi modi ta' kif wieħed jista' jikkura: mediċini li jittieħdu mill-ħalq, terapija komplementari, terapija bit-tossini u interventi kirurġiċi. It-tabib tiegħek se jiddiskuti dawn miegħek, u se jagħtik pariri dwar liema minnhom huma adattati għalik.

Mediċini li jittieħdu mill-ħalq:

- Dawn jinkludu mediċini bħal antikolinerġiċi, eż. trihexyphenidyl, benzodiazepines bħal diazepam, u GABA-agonists bħal baclofen

Kura komplementari (mhux medika) - utli fi kwalunkwe żmien:

- Il-fiżjoterapija tista' tgħin biex ittejjeb il-qagħda, u tista' tgħinek iżżid il-firxa tal-movimenti billi taħdem fuq diversi gruppi ta' muskoli
- It-terapija ta' appoġġ u l-counselling jistgħu wkoll ikunu ta' benefiċċju, biex jgħinuk jekk tħoss sentimenti marbuta ma' nuqqas ta' fiduċja fik innifsek, depressjoni u iżolament soċjali, li huma sentimenti komuni għal min ibati mid-distonja ċervikali

Terapija bit-tossina botulinum:

L-injezzjonijiet tat-tossina botulinum huma trattament li jintuża ħafna għad-distonja ċervikali, u wieħed li jista' jtejjeb is-sintomi tal-pazjenti.

X'inhuma tossini botulinum?

Tossini botulinum huma proteini prodotti b'mod naturali mill-batterju Clostridium botulinum. Dożi żgħar ħafna ta' tossini botulinum jiġu injettati ġol-muskoli attivi żżejjed sabiex jgħinu biex jirrilassawhom u biex jipprovdu trattament li huwa ttollerat sew. F'ħafna każijiet, meta jintuża taħt superviżjoni medika attenta, dan it-trattament huwa wieħed effettiv għad-distonja ċervikali.

It-tossini botulinum kollha għandhom l-istess effett?

Hemm diversi tipi ta' tossini botulinum li huma approvati għal użu f'distonja ċervikali, kull wieħed b'għamla kemmxejn differenti. Kull wieħed minnhom jaġixxi b'mod differenti, għalkemm kollha jipproduċu effetti simili fin-nervituri u l-muskoli. It-tabib tiegħek se jagħżillek l-aktar tip adattat għalik.

Interventi kirurġiċi:

- Dan għandhom jiġu kkunsidrati biss meta l-pazjenti ma jibqgħux jirrispondu aktar għal trattamenti oħra. Madankollu, dawn mhumiex adattati għall-pazjenti kollha u ġeneralment jitqiesu bħala l-aħħar rimedju.

Terapija bil-botulinum b'NeuroBloc®

X'inhu NeuroBloc®?

NeuroBloc® huwa formulazzjoni purifikata tat-tossina Botulinum ta' Tip B, prodotta minn batterji *Clostridium botulinum*. It-tossini botulinum huma l-aktar trattament użat għad-distonja ċervikali u ssemmew ftit qabel.

NeuroBloc® huwa tossina Botulinum ta' Tip B u huwa kkummerċjalizzat fil-pajjiżi tal-Unjoni Ewropea minn Eisai.

Kif jaħdem NeuroBloc®?

Meta jiġi injettat direttament fil-muskolu, NeuroBloc®, bħat-tossini botulinum l-oħra, jattiva proteina li normalment tikkawża r-rilaxx ta' acetylcholine, messaġġier kimiku involut fil-kontrazzjoni tal-muskoli. Billi jipprevjeni r-rilaxx ta' acetylcholine, NeuroBloc® jista' jnaqqas jew jevita l-kontrazzjonijiet u l-ispażmi tal-muskoli. B'hekk il-muskoli jirrilassaw, u s-sintomi tiegħek jittaffew.

NeuroBloc® huwa adattat għalija?

Inti m'għandekx tirċievi kura b'NeuroBloc® jekk xi wieħed minn dawn li ġejjin japplika għalik:

- għandek allerġija għal xi sustanza li tinsab f'din il-mediċina
- jekk tbati minn xi marda tan-nervituri jew tal-muskoli, speċjalment waħda li tikkawża dgħufija tal-muskoli
- jekk inti tqila jew qed tredda'

Oqgħod attent ħafna b'NeuroBloc® u għarraf lit-tabib tiegħek:

- jekk tbati minn disturb ta' emorraġija bħall-emofilja jew jekk qed tirċievi mediċina bħal warfarin, biex twaqqaf id-demm tiegħek milli jagħqad
- jekk għandek problemi fil-pulmun
- jekk għandek xi diffikultà biex tibla' qabel jew wara l-injezzjoni tiegħek ta' NeuroBloc®. Rarament, problemi kbar biex wieħed jibla' jistgħu jwasslu biex tniżżel ikel jew likwidu fil-pulmun man-nifs – dan jista' jikkawża l-pnewmonja, li tista' twassal għall-mewt.

Jekk xi wieħed minn dawn japplika għalik, jekk jogħġbok għarraf lit-tabib tiegħek.

NeuroBloc® mhuwiex approvat biex jintuża fit-tfal.
Normalment m'għandekx tingħata Neurobloc® jekk tkun għadek ma' għalaqtx 18-il sena.

Meta tieħu mediċini oħra

Jekk jogħġbok għarraf lit-tabib tiegħek jekk qed tieħu antibijotiċi għal xi infezzjoni. Jekk se tagħmel operazzjoni, jekk jogħġbok għid lit-tabib tiegħek jekk tkun ingħatajt NeuroBloc®, peress li jista' jinterferixxi ma' mediċini li jistgħu jingħatawlek qabel ma' tingħata anestetiku ġenerali.

Għandek ukoll tgħarraf lit-tabib jew lill-ispiżjar tiegħek jekk qed tieħu, jew jekk dan l-aħħar tkun ħadt xi mediċini oħra, anki dawk mingħajr riċetta.

Kif se jingħatalek NeuroBloc®?

NeuroBloc® huwa soluzzjoni mħallta lesta li tingħatalek mit-tabib jew mill-infermier tiegħek billi tintuża labra żgħira direttament fil-muskoli affettwati mid-distonja ċervikali. It-tabib tiegħek jiddeċiedi l-ammont ta' NeuroBloc® li għandu jingħatalek. Id-doża normalment tkun ta' 10,000 unità iżda tista' tkun ogħla jew aktar baxxa, skont id-deċiżjoni tat-tabib tiegħek u r-rispons tiegħek għal kull injezzjoni ta' NeuroBloc® li tkun ingħatajt qabel. Muskoli żgħar jistgħu jeħtieġu 1-2 siti ta' injezzjoni għal kull muskolu, filwaqt li dawk ta' daqs akbar jistgħu jeħtieġu minn 3 sa 4 biex jiġi żgurat li t-tossina botulinum tilħaq il-partijiet kollha tal-muskolu kif meħtieġ. It-tabib tiegħek jista' juża tagħmir EMG (electromyogram) jew apparat ieħor li jgħinu biex jimmira għall-aħjar post għall-injezzjoni. L-għoti ta' aktar dożi jiddependi fuq ir-rispons tal-muskoli li jkunu qed jiġu ttrattati.

X'tista' tistenna wara injezzjoni NeuroBloc®, u t-trattament kull kemm se jkollok bżonnu?

Xi nies ħassew xi tingiż jew uġigħ ħafif fis-sit tal-injezzjoni; dan għandu jkun biss temporanju. Kwalunkwe benefiċċju li jiġi mill-injezzjoni u t-titjib fis-sintomi se jiġi nnutat fi żmien 7 ijiem–14-il jum u jista' jdum għal bejn 12 sa 16-il ġimgħa, ta' spiss saż-żmien meta jkun imiss l-injezzjoni ta' wara. Madankollu, kull pazjent huwa uniku u għal xi wħud, għandu mnejn ikun meħtieġ li jittieħdu diversi injezzjonijiet sabiex jinkiseb l-aqwa benefiċċju. M'għandekx taqta' qalbek jekk ma tħossx titjib notevoli minnufih - it-tabib tiegħek se jaħdem miegħek sabiex jipprova jikseb l-aħjar riżultati għalik.

Se tħoss xi effetti sekondarji jew reazzjonijiet avversi b'NeuroBloc®?

Bħal kull mediċina oħra, NeuroBloc® jista' jkollu effetti sekondarji, għalkemm mhux kulħadd iħosshom. L-effetti sekondarji ta' NeuroBloc® ġeneralment huma ħfief jew moderati, temporanji, li jissolvew weħidhom, u li huma aktar komuni b'dożi ogħla.

L-effetti jistgħu jidhru f'partijiet li mhumiex l-istess fejn tkun ingħatatlek l-injezzjoni u jistgħu jseħħu kemm jiem kif ukoll ġimgħat wara l-injezzjoni. Tista' forsi tinnota li ħalqek jinħass xott u/jew li jsir diffiċli li tibla'. Tista' wkoll tħoss qtugħ ta' nifs. F'każijiet rari, id-diffikultà biex tibla' taf tkun kbira, u jkun anki possibbli li wieħed jifga. Jekk jiżviluppawlek problemi ġodda biex tibla', jekk il-problema ssir aktar gravi, jekk ġieli tħossok qed tifga, jew ikollok diffikultà biex tieħu n-nifs, fittex għajnuna medika minnufih.

Wara l-injezzjoni tista' tinduna wkoll b'wieħed jew aktar mill-effetti li ġejjin:

Effetti komuni ħafna li ġew irrappurtati (li jistgħu jseħħu f'aktar minn pazjent 1 minn 10)

- ħalq xott
- diffikultà biex tibla'
- uġigħ ta' ras

Effetti komuni oħra li ġew irrappurtati (li jistgħu jseħħu f'inqas minn minn pazjent 1 minn 10)

- dgħufija, uġigħ jew ebusija fil-muskoli f'partijiet differenti ta' ġismek
- uġigħ fl-għonq
- indiġestjoni
- bidliet fil-togħma tal-ikel u x-xorb
- bidliet fil-ħoss tal-vuċi tiegħek
- vista mċajpra
- dendil ta' tebqet il-għajn
- remettar
- stitikezza
- sintomi bħal tal-influwenza
- nuqqas ta' saħħa jew ta' enerġija

Huwa wkoll possibbli li t-tortikollis (tidwir tar-ras li ma jistax jiġi kkontrollat) isir agħar wara li tieħu l-injezzjoni.

Jekk kwalunkwe wieħed mill-effetti sekondarji jsir agħar jew jekk tinnota xi effetti sekondarji li mhumiex imsemmijin f'dan il-fuljett, jekk jogħġbok għid lit-tabib jew lill-ispiżjar tiegħek.

N.B. It-tabib tiegħek għandu jkun jaf dwar kwalunkwe trattament preċedenti li tkun ħadt għad-distonja ċervikali, kif ukoll dwar kwalunkwe mediċina oħra li qed tieħu.

Għal-lista kompluta ta' effetti sekondarji li ġew irrappurtati b'NeuroBloc® u t-twissijiet u l-prekawzjonijiet marbuta mal-użu tiegħu, jekk jogħġbok staqsi lit-tabib tiegħek għall-fuljett ta' tagħrif li jkun mehmuż mal-mediċina.

Importanti

Wara l-kura b'NeuroBloc®, għandek tfittex l-attenzjoni medika minnufih jekk tħoss diffikultajiet respiratorji, jekk ġieli tħossok qed tifga jew jekk ikollok problemi ġodda biex tibla', jew jekk dawn il-problemi jsiru aktar gravi.

Kif se jissokta t-trattament tiegħek b'NeuroBloc®?

Peress li kull pazjent huwa differenti, it-tabib tiegħek se jaħdem miegħek tul perjodu ta' żmien sabiex ikun jista' jaġġusta d-doża ta' NeuroBloc® u jiżgura li inti tirċievi l-akbar ammont ta' serħan possibbli mis-sintomi tad-distonja ċervikali, filwaqt li l-effetti sekondarji jinżammu fl-aktar livell baxx possibbli.

Għanijiet tat-Trattament

Bħala parti mit-terapija tat-tossini li se tingħatalek, huwa importanti li tiddiskuti l-għanijiet tat-trattament mat-tabib tiegħek sabiex it-trattament ikun jista' jiġi mfassal skont il-ħtiġijiet individwali tiegħek, eż. l-istil ta' ħajja ta' kuljum li tixtieq tgħix, safejn tippermettilek il-kundizzjoni tiegħek.

Appoġġ addizzjonali

Bħal fil-każ ta' kwalunkwe kundizzjoni medika oħra, l-aħjar persuni biex tiddiskuti problemi jew kwistjonijiet magħhom huma t-tobba u l-infermiera li qed jikkurawk. Tista' ssib ukoll aktar appoġġ u informazzjoni mingħand dawn li ġejjin:

IL-FEDERAZZJONI EWROPEA DWAR ID-DISTONJA (FED)

L-FED tipprovdi informazzjoni u appoġġ lil persuni li jbatu mit-tipi kollha ta' distonja, u tista' toffri, kemm lilek kif ukoll lill-familja tiegħek, mezzi prattiċi biex tiffaċċja l-kundizzjoni tiegħek bl-aqwa mod possibbli. Il-FED għandha fi ħdanha għadd ta' soċjetajiet membri minn pajjiżi differenti, li inti tista' tikkuntattja biex ipoġġuk f'kuntatt ma' oħrajn li jbatu minn din il-kundizzjoni.

Jekk jogħġbok żur is-sit elettroniku: www.dystonia-europe.org.

Eisai

Tel: +44 (0) 845 676 1400
email: Lmedinfo@eisai.net
www.eisai.co.uk

Under licence from
SOLSTICE NEUROSCIENCES

Neuro-EU2044h October 2011
Neuro-UK2161